



L'Écrit Tôt de Saint-Hubert

Groupe populaire d'alphabétisation

25 ans d'histoire...

Rapport d'activités

Période du 1^{er} juillet au 30 juin

2016-2017

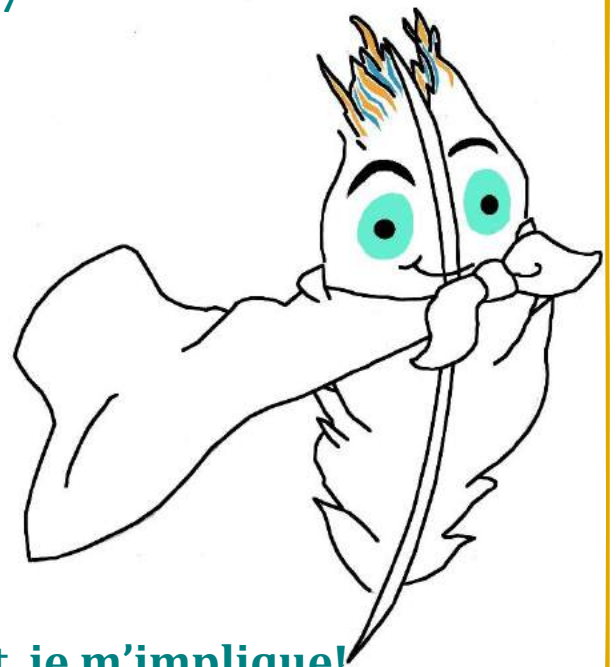

L'Écrit Tôt m'appartient, je m'implique!

TABLE DE MATIÈRES

Mot de la présidente et de la directrice.....	3
Mission.....	4
Vie démocratique	5
Assemblée générale.....	5
Conseil d'administration 2016-2017	5
Équipe de travail.....	5
Prix «Persévérance Louise Whitmore ».....	6
Partenariats	7
Représentations	7
Concertation Longueuil.....	9
Comités du RGPAQ.....	9
Vie associative.....	10
Ateliers alpha régulier.....	10
Ateliers alpha intensif – programme PAAS action.....	10
Informatique	11
Ateliers socioprofessionnels.....	11
Accompagnement individuel.....	11
Tableau d'activités associatives	11
Prévention et sensibilisation	15
Alphabétisation familiale	15
Lecteurs à domicile	15
L'École des parents	17
Promotion.....	18
Statistiques.....	19
Bilan des heures.....	19
Portrait de notre clientèle	19
Clientèle Alpha	20
Clientèle Lecteurs à domicile	20
Clientèle École des Parents.....	20
Formations.....	21
Bénévoles.....	21
Ressources matérielles : dons et commanditaires	22
Ressources financières.....	23
Bailleurs de fonds.....	23

MOT DE LA PRÉSIDENTE ET DE LA DIRECTRICE

Chers membres,

Une autre année se termine et nous profitons de l'occasion pour vous remercier de votre engagement envers L'Écrit Tôt de Saint-Hubert. Cette année, notre thème s'intitulait : « L'Écrit Tôt m'appartient, je m'implique! ». Un slogan qui nous représente très bien. Cet endroit accueillant et sympathique est le reflet de l'implication de chaque membre.

Nous tenons à vous féliciter, chers participants, pour votre persévérance et votre assiduité. Vos réussites personnelles sont toujours une très grande source d'inspiration et un carburant pour l'équipe, fière partenaire de vos succès. Une démarche de formation à l'âge adulte demande du courage et de la détermination. Vous êtes des modèles pour d'autres gens de notre communauté. Cette démarche d'alphabétisation peut améliorer plusieurs aspects de votre vie et servir de tremplin vers une vie plus épanouissante.

Respecter votre rythme est essentiel et malgré nos moyens très limités, nous en faisons notre priorité. Cette année, grâce à vous et à nos mobilisations, nous nous réjouissons d'un nouvel investissement gouvernemental. Une forme de reconnaissance, car chaque adulte mérite le droit d'être épaulé pour avancer, ce que nous nous engageons à continuer tout au long de la nouvelle année qui s'amorce.

Merci à nos partenaires qui croient en notre mission, merci aux administrateurs qui sont engagés, merci à une équipe qui est dévouée et finalement merci à vous, chers participants, qui êtes notre raison d'être.

Nous souhaitons que les nouveaux projets planifiés vous offrent une excellente année d'apprentissage et de découvertes stimulantes.

Bonne lecture!

Joanne Côté
Directrice générale

Françoise Blouin
Présidente du conseil d'administration

MISSION

L'Écrit Tôt accompagne des adultes et des familles dans l'apprentissage des connaissances de base en lecture, écriture et calcul. L'organisme travaille aussi à la prévention de l'analphabétisme ainsi qu'à la sensibilisation de la population aux réalités sociales et économiques que vivent les personnes qui éprouvent des difficultés à lire et à écrire.

VALEUR CENTRALE

Respect de la personne

En premier lieu, L'Écrit Tôt reconnaît que chaque personne est unique, qu'elle progresse à son propre rythme et qu'elle a droit à l'équité et à la tolérance.

BUT

Épanouissement personnel

Offrir aux gens qui fréquentent L'Écrit Tôt la possibilité d'acquérir des connaissances applicables au quotidien, de faire l'expérience de la vie de groupe, de s'enrichir par le partage des savoirs, de prendre conscience de leurs compétences, de développer leur autonomie et de prendre la place qui leur revient dans la société.

MOYENS

Entraide et collaboration

Permettre aux participants, à l'équipe de travail, aux gestionnaires, aux bénévoles et aux partenaires d'évoluer dans un environnement ouvert aux différences et qui reconnaît les expertises de chacun.

OBJECTIFS

Fondé en 1991, à la suite de « L'Année internationale de l'alphabétisation », par des membres actifs de la communauté de Saint-Hubert, L'Écrit Tôt poursuit les objectifs suivants :

- Dépister et recruter les personnes analphabètes.
- Œuvrer auprès des personnes analphabètes afin de développer chez elles l'apprentissage de la lecture, de l'écriture et du calcul.
- Informer la population des problèmes que vivent les personnes analphabètes.
- Aider les personnes analphabètes à accéder à l'emploi en travaillant à enrayer la discrimination à leur égard.
- Contribuer à la réflexion et à la recherche sur l'analphabétisme.

VIE DÉMOCRATIQUE

ASSEMBLÉE GÉNÉRALE

Cette rencontre annuelle obligatoire s'est tenue le 12 octobre 2016, en après-midi; 26 membres actifs et deux autres personnes y ont participé. Le déroulement de l'activité en après-midi facilite la présence d'un plus grand nombre de membres. De plus, les participants ont tenu un rôle actif lors de cette journée. Ils ont présenté différentes activités qui ont eu lieu pendant l'année.

CONSEIL D'ADMINISTRATION 2016-2017



En avant : Françoise Blouin, présidente; Monique Poisson, administratrice; Denise Lacroix, trésorière.

Deuxième rangée : Odile Plonquet, secrétaire.

À l'arrière : Caroline Poisson, vice-présidente; Richard Dansereau, administrateur; Carolyne Gagnon, administratrice; Joanne Côté, directrice générale.

ÉQUIPE DE TRAVAIL

Joanne Côté, directrice générale; Francesca Bojanowski et Martine Hamel, formatrices; Christian Sibold, chargé de projet (alpha familiale); Louise Fournier, aide-administrative et Nicole Bareil, formatrice (embauchée en mai 2017).

Jessifée Marier a été coordonnatrice de l'alphabétisation familiale pour une durée d'un peu moins de deux mois.

L'organisme a également accueilli une stagiaire, Éliana Buritica du Cégep du Vieux Montréal, les mardis du début février à la mi-avril.



PRIX «PERSÉVÉRANCE LOUISE WHITMORE »

Depuis l'année 2008-2009, L'Écrit Tôt de Saint-Hubert décerne le prix « Persévérance Louise-Whitmore ». Ce prix rend hommage à cette femme d'exception et il salue son engagement exceptionnel et sa persévérance hors du commun dans ses apprentissages et ses actions. Elle est décédée le 7 mai 2009.

Il est remis annuellement à un participant ou à une participante qui répond aux critères suivants :

- ❖ Participation active à son apprentissage
- ❖ Participation active à la vie de L'Écrit Tôt de Saint-Hubert
- ❖ Participant(e) depuis plus d'un an



Pour l'année 2016-2017, la récipiendaire du prix « Persévérance Louise-Whitmore » est :

Marie-Ève Bélisle-Lachapelle



Lorsque vous demandez à Marie-Ève comment elle va, elle répond presque toujours : « Très bien! », avec un grand sourire, ce qui fait du bien à tout le monde. Cette année, elle a travaillé vraiment fort pour apprendre davantage et elle a participé à plusieurs aspects de la vie à l'Écrit Tôt de Saint-Hubert. Elle s'occupe de nos plantes, participe activement à la friperie et au classement de nos nombreux livres, et pour terminer l'année, elle a donné un gros coup de main pour aménager notre nouveau jardin! Bravo et merci Marie-Ève pour ton attitude positive!

Félicitations Marie-Ève!

PARTENARIATS

NOM DES ORGANISMES	REPRÉSENTANTS
Regroupement des groupes populaires en alphabétisation du Québec (RGPAQ)	Membre organisme
Regroupement anti-pauvreté de Saint-Hubert : CISSS, municipalité et organismes desservant une clientèle similaire à la nôtre (8 rencontres)	Joanne Côté, directrice générale, membre du comité de travail de La Journée Mondiale du refus de la misère (4 rencontres) Agriculture urbaine (4 rencontres)
Table Jeunesse Samuel-de-Champlain (5 rencontres)	Jessifée Marier ou Christian Sibold, responsables de l'alphabétisation familiale
Table Jeunesse Saint-Hubert (3 rencontres)	Christian Sibold, responsable de l'alphabétisation familiale ou Monique Poisson, administratrice
Concertation Alphabétisation Longueuil (CAL)	Joanne Côté, directrice générale
Corporation de développement communautaire de Longueuil (CDC)	Membre organisme
Fondation pour l'alphabétisation	Membre « Ami »
Centre de documentation pour l'éducation des adultes et la condition féminine (CDÉACF)	Membre organisme
Projet de concertation entre les écoles du secteur Laflèche et la communauté	Christian Sibold, responsable de l'alphabétisation familiale (1 rencontre)
Association coopérative d'économie familiale de la Rive-Sud (ACEF Rive-Sud)	Membre organisme
Institut de coopération pour l'éducation des adultes (ICÉA)	Membre organisme

Représentations

ÉVÉNEMENTS SPÉCIAUX	DATE	PARTICIPANTS
Rencontre de la députée Diane Lamarre	22 août	Françoise Blouin
Parution dans le Courrier du Sud	7 septembre	Joanne Côté et Monique Poisson
CAB épluchette	9 septembre	Joanne Côté
Spectacle Club Optimiste	22 septembre	Joanne Côté, Monique Poisson et Gaétane Bergevin
Rencontre Bibliothèque (projet Littéracie, Ville de Longueuil)	4 octobre	Joanne Côté et Christian Sibold
AGA RGPAQ	20 octobre	Joanne Côté et Martine Hamel

ÉVÉNEMENTS SPÉCIAUX	DATE	PARTICIPANTS
Communiqué de presse RAPSH	17 octobre	Joanne Côté
Spectacles pour les bénévoles offerts par la Ville de Longueuil	Automne (3 spectacles)	56 invitations
Gala de Longueuil « L'Excellence d'ici »	2 novembre	Joanne Côté et Caroline Poisson
AGA Le Fablier	3 novembre	Joanne Côté
Souper CA pour le départ de Gaétane Bergevin	3 novembre	Tous les membres du CA et Christian Sibold
AGA CDC	16 novembre	Joanne Côté
Ressources Alternatives Rive-Sud	26 novembre	Joanne Côté
Rencontre madame Nicole Ménard	12 décembre	Joanne Côté
Vin chaud CDC	15 décembre	Joanne Côté et Martine Hamel
Distribution cartes RAPSH ¹	22 décembre	Joanne Côté
Rencontre des organismes communautaires, Ville de Longueuil	24 février	Joanne Côté
Rencontre citoyenne « Cultivons Laflèche ensemble »	16 mars	Joanne Côté et Caroline Poisson
Centre d'apprentissage Camille Laurin	22 mars	Christian Sibold
AGA Caisse Desjardins	29 mars	Françoise Blouin
CSMV, « Mise en valeur de la lecture et réussite éducative »	10 mai	Joanne Côté et Christian Sibold
Déjeuner Fondation en alphabétisation	24 mai	Christian Sibold
Rencontre citoyenne « Cultivons Laflèche ensemble »	1 ^{er} juin	Joanne Côté et Caroline Poisson
AGA RGPAQ	7 juin	Joanne Côté et Nicole Bareil
Spectacle Club Optimiste	8 juin	Joanne Côté et Nicole Bareil
CSMV, rencontre de travail « Mesure dédiée à la lecture »	14 juin	Joanne Côté
Vernissage écoles primaires, quartier Laflèche	20 juin	Joanne Côté et Nicole Bareil
Pique-nique de la CDC	21 juin	Joanne Côté, Martine Hamel, Nicole Bareil, Caroline Poisson, Marie-Ève Bélisle-Lachapelle et Louise Fournier

L'Écrit Tôt de Saint-Hubert a accueilli un jeune de Ressources Alternatives Rive-Sud dans une « démarche de réparation » pour un total de 13,5 heures. Ce jeune a effectué quelques travaux d'entretien automnaux.

¹ Regroupement anti-pauvreté de Saint-Hubert

Concertation Longueuil

L'Écrit Tôt de Saint-Hubert a été activement impliqué au sein de la Concertation Alphabétisation Longueuil (CAL). Cette table regroupe les cinq organismes d'alpha du Grand Longueuil, soient : L'Écrit Tôt de Saint-Hubert (représenté par la directrice générale), la Boîte à lettres, Alphabétisation IOTA, Le Fablier et Alpha Sourds Rive-Sud. Plusieurs échanges téléphoniques et par courriel ont eu lieu. Voici les principales rencontres tenues au cours de l'année pour traiter des dossiers communs :

RENCONTRE/ÉVÉNEMENT	DATE	SUJET
Consultation publique	14 novembre	Réussite scolaire
Dîner IOTA	17 novembre	Départ Lynn-Renée Houle
Rencontre à la Boîte à lettres	2 février	SQAP ²
Rencontre chez Iota	16 février	SQAP
Rencontre au Fablier	11 avril	Post mortem SQAP
CSMV et la CAL	25 avril	Préparation et dépôt d'un projet

Comités du RGPAQ

La directrice générale, Joanne Côté, est un membre formel au RGPAQ du comité « Développement des pratiques » et du comité ad-hoc « MOB ». Le comité du développement des pratiques mène des réflexions sur les besoins de formation, les pratiques d'alphabétisation populaire et le soutien à leur apporter. Il participe à la réalisation et à l'évaluation des activités sur ces questions. Il collabore aussi avec les autres comités pour que leurs travaux soient complémentaires et contribue aussi à l'atteinte des objectifs du RGPAQ.



RENCONTRE	DATE
Développement des pratiques	11 novembre, 30 janvier, 31 mars, 28 avril et 26 mai
Rencontre MOB	24 novembre et 3 février

² Semaine québécoise de l'alphabétisation populaire

VIE ASSOCIATIVE

ATELIERS ALPHA RÉGULIER

Pour favoriser l'homogénéité des groupes en fonction du niveau d'alphabétisation, quatre groupes (de six à neuf participants) ont été formés. Deux étaient composés de participants de niveau « débutant 1 », un groupe de niveau « débutant 2 » et l'autre de niveau « intermédiaire ». Ce dernier groupe a été préparé pour la passation de l'examen du « Test de développement général » (TDG), offert à la Commission scolaire.

Cette année, nous avons offert à nos quatre groupes deux ateliers de trois heures par semaine durant 32 semaines. Deux matins par semaine, les participants PAAS et les autres qui le désirent arrivent 1/2 heure plus tôt pour faire la lecture du journal en groupe.

Durant ces ateliers, les participants travaillent à améliorer leurs capacités en écriture et en lecture au moyen d'exercices d'écriture, de grammaire, de compréhension de texte et de lecture à haute voix.

ATELIERS ALPHA INTENSIF – PROGRAMME PAAS ACTION

Ce programme a été reconduit pour une 13^e année consécutive. Emploi-Québec nous confie le mandat d'accompagner les participants et de les placer en situation d'apprentissage. Le programme a pour objet d'amener les personnes éloignées du marché du travail à atteindre leur plein potentiel. Le programme vise au développement de certaines habiletés préalablement à la participation à une mesure d'aide à l'emploi.

Nos participants du PAAS Action ont bénéficié de 33 semaines de formation, à raison de 20 heures par semaine. Pour les ateliers de français, les participants ont joint les groupes réguliers, bénéficiant ainsi des mêmes activités d'apprentissage, chacun à leur rythme. Pour développer d'autres compétences, ils ont bénéficié d'ateliers d'informatique, de création de textes pour le journal « Le Nouvel Écriteau » et ont apporté leur collaboration hebdomadaire au plateau de travail de la friperie.

Tout au long de l'année, les participants ont collaboré aux activités sociales et éducatives de l'organisme. La grille d'ateliers des groupes en alpha intensif a été développée pour répondre aux besoins particuliers de chacun selon son niveau académique et totaliser 20 heures par semaine.

Nos ateliers réguliers se sont terminés la troisième semaine de mai. Grâce au montant octroyé en avril dernier, deux participantes du PAAS ont continué six semaines additionnelles pour participer au projet « Cultivons Laflèche ensemble » et aider à l'entretien de L'Écrit Tôt de Saint-Hubert. La friperie est restée ouverte pour la même période. Ces participantes ont également bénéficié d'ateliers personnalisés.

INFORMATIQUE

L'Écrit Tôt de Saint-Hubert reconnaît l'importance d'initier et de mettre en contact ses participants avec les nouvelles technologies. C'est pourquoi il met à leur disposition un laboratoire informatique composé de portables et de logiciels adaptés à leurs différents besoins. Un bénévole, monsieur Marc Sévère, a donné des ateliers hebdomadaires à un groupe intensif les jeudis matins.

ATELIERS SOCIOPROFESSIONNELS

En continuité avec les objectifs d'Emploi-Québec de rapprocher nos participants du PAAS Action au marché de l'emploi, L'Écrit Tôt de Saint-Hubert a offert des ateliers de type socioprofessionnel en groupe ou individualisés. Par exemple : deux de nos apprenantes ont bénéficié de l'aide de leur formatrice pour obtenir une autre formation menant à un emploi. De plus, les participants ont exploré des habiletés nécessaires en emploi, participé à des activités et projets sollicitant des aptitudes de travail.

ACCOMPAGNEMENT INDIVIDUEL

En dehors de nos murs, nos participants ont aussi des besoins que leur situation les empêche de régler eux-mêmes. Nos formatrices ont dû accompagner individuellement nos apprenants pour les aider, par exemple, à remplir différents formulaires, à lire un reçu d'assurance, à régler un différend d'assurance automobile, à rejoindre d'autres organismes ou ressources, à chercher un déménageur, etc.

TABLEAU D'ACTIVITÉS ASSOCIATIVES

TYPE D'ACTIVITÉ	DATE	NOMBRE DE PARTICIPANTS
Inscriptions et information	1 ^{er} septembre	23
Épluchette de blé d'Inde	6 septembre	30
On cuisine nos restes	7 septembre	9



TYPE D'ACTIVITÉ	DATE	NOMBRE DE PARTICIPANTS
Préparation et inauguration du Croque livres	8 septembre	15
Lancement du livre de Lyne Vaillancourt	17 septembre	30
Rencontre « J'aime mon Écrit Tôt »	21 septembre	20
Vente de livres - IGA	1 ^{er} octobre	26
« Je porte du rouge pour la lecture »	4 octobre	9



Sortie aux pommes	5 octobre	13
Assemblée Générale Annuelle	12 octobre	26
La journée de la misère	17 octobre	11
Rencontre « J'aime mon Écrit Tôt »	26 octobre	16
Activité « Cuisiner le maïs » et dîner avec les apprenants	27 octobre	12
Bibliothèque Georges-Dor (pendant 6 semaines)	7 novembre au 12 décembre	11 par semaine



TYPE D'ACTIVITÉ	DATE	NOMBRE DE PARTICIPANTS
Interruption des activités régulières (RGPAQ)	7-8-9 novembre	25
Dehors contre l'austérité à Longueuil (Macadam)	9 novembre	17
Rencontre « J'aime mon Écrit Tôt »	23 novembre	19
Bénévolat aux Greniers de Joseph	7 décembre	17



Fête de Noël	14 décembre	29
Dîner des employés	9 janvier	5
Cuisine : soupe de maïs et trempette (2 personnes pour cuisiner et 10 bénéficiaires)	11 janvier	12
Exposition à la Bibliothèque Georges-Dor	16 janvier au 12 février	14
Défi Santé 5/30 (Brain gym, marche, relaxation et portions de fruits et légumes)	30 mars au 10 mai	22





Rencontre « J'aime mon Écrit Tôt »	25 janvier	20
Cuisine : galettes santé (2 pour cuisiner et 14 bénéficiaires)	25 janvier	16
Alpha familiale – Remise de livres aux parents	1 ^{er} février	13
Campagne «Engagez-vous pour le communautaire ! »	7 février	9
Collation de la Saint-Valentin	14 février	15
Portes ouvertes à L'Écrit Tôt de Saint-Hubert	4 avril	10
Cabane à sucre	5 avril	19
Événement Semaine internationale Alpha pop Portes ouvertes : Mission Alpha	3 avril au 7 avril	30
Vente de livres au IGA	13 mai	21
Fête de fin des cours, maison Saint-Gabriel	16 mai	25
Sortie Mémoire Vive de Montréal	29 mai	17
Dîner des employés	31 mai	6
Fête « Lecteurs à domicile »	3 juin	82



PRÉVENTION ET SENSIBILISATION

ALPHABÉTISATION FAMILIALE

Depuis déjà quatorze ans, dans son mandat de prévention, L'Écrit Tôt de Saint-Hubert maintient un volet d'alphabétisation familiale en vue de soutenir les familles du secteur Laflèche et de l'arrondissement Saint-Hubert. Deux programmes ont été offerts aux parents encore cette année : *Lecteurs à domicile* et *L'École des parents*. En 2016-2017, dans le cadre du *Plan d'action en matière de littératie*, la Ville de Longueuil a octroyé une subvention au programme *Lecteurs à domicile*. Nous avons donc pu élargir notre zone de couverture.

Lors de la Journée de l'Alphabétisation familiale, nous avons remis un livre aux enfants de tous nos parents apprenants.

De plus, L'Écrit Tôt est fier d'avoir inauguré un croque livres pour en faire profiter les enfants du quartier.



Lecteurs à domicile

Objectifs principaux

- ❖ Valoriser la lecture en dehors du contexte scolaire
- ❖ Éveiller la curiosité des enfants entre 5 et 12 ans
- ❖ Stimuler les habiletés langagières et cognitives sans être un programme d'aide aux devoirs
- ❖ Prévenir l'analphabétisme et contrer le décrochage scolaire au sein de la famille

Bilan Lecteurs à domicile 2016-2017

- ❖ Plus d'une quarantaine de familles ont démontré de l'intérêt pour le programme *Lecteurs à domicile* et ont contacté le responsable du programme. Ces familles ont toutes été évaluées individuellement. Si leurs besoins ne correspondaient pas au programme, elles étaient redirigées vers une autre ressource du milieu.
- ❖ Durée moyenne des visites à domicile : 20 semaines.
- ❖ Bénévoles-lecteurs : 31 bénévoles.

Liste des lecteurs et lectrices pour le programme

Nous tenons à remercier de tout cœur nos dévoués bénévoles.

- | | | |
|----------------------------------|--------------------------------|-------------------------------|
| • Ahaffai, Mariam | • Dumais, Claudette | • Martel-Chartrand, Marie-Ève |
| • Bahl, Isabelle | • Dupont, Guy | • Pagé, Lisette |
| • Bélanger-Hardy,
Marie-Laure | • Forest, Constance | • Plonquet, Odile |
| • Berriet, Claude | • Gagnon, Julie | • Poisson, Monique |
| • Boucher, Raymonde | • Gauthier, Nathalie | • Rozier, Marielle |
| • Bourdon, Andrée | • Hétu, Marie-Claude | • Samson, Annick |
| • Chevalier, Sarah | • Jalette, Michel | • Sibold, Christian |
| • Dansereau, Richard | • Jones, Claudette | • Taleb Al, Jerdi |
| • Desjardins, Jacqueline | • Lambert Gariépy,
Gabrièle | • Thibault, Christiane |
| • Dufresne, Natalie | • Landry, Suzanne | • Trahan, Louisette |
| | | • Vaillancourt, Richard |

La plupart des familles souhaitent poursuivre l'an prochain le programme *Lecteurs à domicile*.

Un merci tout spécial à la *Fondation pour l'alphabétisation* qui a donné des livres pour remettre aux enfants lors de la fête de fin d'année de *Lecteurs à domicile*, qui s'est tenue le 3 juin à la bibliothèque Raymond-Lévesque. Quarante-deux personnes ont assisté à cet événement. Notons la présence de l'auteure jeunesse Isabelle Larouche.



L'École des parents

Objectifs principaux

- ❖ Offrir des ateliers de formation de base développés sur mesure aux parents d'enfants en âge de fréquenter l'école primaire.
- ❖ Accompagner et soutenir les parents désireux de mieux appuyer la réussite scolaire de leurs enfants.

Bilan L'École des parents

Pour une huitième année, L'École des parents a été offerte à raison de 19 ateliers de deux heures tout au long de l'année. Dix-sept de ces ateliers ou rencontres ont eu lieu dans nos locaux et deux ateliers ont eu lieu à l'école Mgr-Forget.

Le chargé de projet des programmes L'École des parents et Lecteurs à domicile a participé aux concertations suivantes :

- ❖ Deux tables jeunesse de son secteur, soit Table Jeunesse de Saint-Hubert et Samuel-de-Champlain.
- ❖ Projet concertation entre les écoles primaires du quartier Laflèche à Saint-Hubert et leur communauté.

Les ateliers suivants ont été donnés par L'Écrit Tôt de Saint-Hubert.

Date	Présentateur	Thématique
11 octobre	Jessifée Marier	Comment dire non à mon enfant?
18 octobre	Jessifée Marier	Quelles sont mes forces en tant que parent?
25 octobre	Jessifée Marier	Au secours, mon enfant fait des crises
19 et 24 janvier	Christian Sibold	Les services dans ma ville
2 et 8 février*	Christian Sibold	Découverte des jeux d'apprentissage
13 février à la mi-mars	Christian Sibold et Martine Hamel	Aide individuel pour remplir le formulaire de la Fondation Maman Dion (6 blocs)
9 mars	Christian Sibold	Aider mon enfant à lire (2 reprises)

*À l'école Mgr Forget sous forme d'atelier de découverte pour les familles

En fin d'année 2016, nous avons aidé nos participants à obtenir des Paniers de Noël. Pour susciter leur intérêt, l'Écrit Tôt de Saint-Hubert a également mis l'accent sur l'initiative de l'entreprise d'économie sociale *Dose Culture* qui proposait gratuitement, en collaboration avec *Help Portrait*, la prise d'une photo de famille le 19 novembre 2016.

À la mi-novembre, afin de mieux cerner les attentes et les besoins des familles, nous avons élaboré un sondage dans lequel nous proposons plusieurs thèmes d'ateliers,

différents horaires et une rubrique de suggestions. Ce sondage a tout d'abord été présenté aux participants ayant des enfants. Il a également été envoyé aux bénévoles du programme *Lecteurs à domicile* pour que ceux-ci le remettent aux parents d'enfants jumelés. Pour avoir un plus grand écho, le chargé de projet a parlé de cette démarche lors de la rencontre de concertation des écoles de Laflèche avec le milieu. Il a transmis par courriel le sondage à l'organisatrice communautaire pour qu'il soit largement diffusé. Après la collecte d'un maximum de formulaires du sondage, l'analyse nous permet de répondre au mieux aux besoins de notre public cible.

Les parents ont pu bénéficier d'ateliers sur mesure qui renforçaient leur sentiment de compétence au quotidien et provenaient de plusieurs de nos partenaires, tels que :

Date	Présentateur	Thématique
16 mars et 3 mai	Isabelle Lepage	Si j'avais su
4 mai	Caroline Soulard	Bien manger à bon compte
27 avril	Caroline Soulard	Le budget

PROMOTION

Afin de sensibiliser la communauté aux difficultés en lecture, en écriture et en calcul que vivent près d'un million de québécois, dont nos participants, nous avons fait la promotion de nos activités au moyen de :

- ❖ Représentations à des événements organisés par des députés
- ❖ Rencontres avec cinq différents députés pour présenter nos programmes
- ❖ Représentations à des événements organisés par nos partenaires
- ❖ Publications dans le journal *Le Courrier du Sud* à plusieurs reprises
- ❖ Représentation dans plusieurs écoles, courriels et appels téléphoniques
- ❖ Présentation de nos activités à la Table de vie de quartier Lemoyne
- ❖ Publications (2 articles) dans *Le Journal (Centre Fora)*
- ❖ Présentation de nos activités à la Table de la petite enfance
- ❖ Publications hebdomadaires dans *Le Coursier*
- ❖ Activité de la rentrée
- ❖ Bénévolat dans une banque alimentaire
- ❖ Friperie hebdomadaire
- ❖ Salon du livre jeunesse
- ❖ Deux ventes de livres au IGA Extra
- ❖ Site web et page Facebook



STATISTIQUES

BILAN DES HEURES

Atelier	Type de participants	Heures de formation
Alpha régulier 5½ - 6 heures/sem. + ½ heure 2 fois/sem.	Personnes analphabètes ou peu scolarisées de tous les niveaux	768
Alpha Intensif Alpha Régulier + 14 heures/sem.	Personnes de niveau débutant ou intermédiaire et référées par le Centre Local d'Emploi	448
Alpha Intensif 7 semaines supplémentaires	Personnes de niveau débutant ou intermédiaire et référées par le Centre Local d'Emploi	140
L'École des parents 2 heures/sem.	Parents d'enfants du primaire intéressés à participer à la réussite scolaire de leur enfant	38
Lecteurs à domicile 1 heure/sem.	Enfants de la maternelle à la 6 ^e année présentant des problèmes en lecture et en écriture	640
	TOTAL	2 034



PORTRAIT DE NOTRE CLIENTÈLE

Pour l'année 2016-2017, nous avons eu au total 30 apprenants, portant le taux de nouvelles inscriptions à 40 %. Au cours de l'année, nous avons évalué 17 nouvelles personnes. Le programme PAAS Action a subi d'importantes modifications l'année dernière. Ce programme subventionné nous oblige à garder 11 places disponibles pour cette clientèle. Encore une fois cette année, Emploi-Québec n'a pas comblé toutes les places.

Clientèle Alpha

- ❖ 29 femmes (97 %) et 1 homme (3 %);
- ❖ 12 de nos participants ont moins de 35 ans et 13 ont plus de 50 ans;
- ❖ plus de 37 % d'entre eux ont le français comme langue maternelle;
- ❖ 67 % d'entre eux n'ont pas terminé leur niveau primaire ou n'ont aucune scolarité;
- ❖ 20 % sont sur le marché du travail durant leur formation : 17 % à temps partiel et 3 % à temps plein;
- ❖ 47 % de nos participants vivent des prestations de l'aide sociale;
- ❖ 30 % de nos participants sont sans revenu;
- ❖ 33,3 % habitent à Longueuil, 33,3 % dans l'arrondissement Saint-Hubert, 23,4 % à Brossard, 7 % à Saint-Lambert et 3% à Greenfield Park;
- ❖ Il y a eu dix départs en cours d'année pour des raisons professionnelles (autre formation), de santé ou départ volontaire. Le taux de rétention des nouveaux participants est généralement bas.

Clientèle Lecteurs à domicile

Âge	Nombre
6 ans	3
7 ans	6
8 ans	9
9 ans	6
10 ans	5
11 ans	3

Sexe		Langue maternelle	
féminin	masculin	français	autre
17	15	9	23

Clientèle École des Parents

Cette année, 38 personnes, soient 78 présences, ont bénéficié des ateliers offerts par L'École des parents dans nos locaux. 87 % étaient des femmes et 13 % des hommes.

Tranche d'âge	Nombre
16 à 24 ans	1
25 à 34 ans	9
35 à 49 ans	19
50 ans et plus	9

FORMATIONS

Date	Formation	Participant(s)
Tout au long de l'année	Différentes capsules. « La minute de formation », Actualisation RH	Joanne Côté
11 novembre, 3 février et 17 mars	Communauté de pratique (famille et attachement)	Christian Sibold
7 décembre	Conférence « L'usure de compassion! »	Joanne Côté, Martine Hamel et Francesca Bojanowski
23 et 25 janvier	Formation Sentinel – premiers soins	Francesca Bojanowski
13 février	Pratiques auprès des personnes issues de l'immigration	Christian Sibold
24 mars	Atelier sur les pratiques citoyennes Nathalie St-Germain	Joanne Côté et Francesca Bojanowski
12 avril	Réseau local et partage des fichiers François Dallaire de CDEACF	Joanne Côté
17 mai	Lire et écrire pour la vie	Christian Sibold

BÉNÉVOLES

Un grand merci à nos bénévoles. Votre appui est grandement apprécié et indispensable!

- ❖ Nos administrateurs
- ❖ Soutien en informatique
- ❖ Lors de nos activités de financement
- ❖ Lors de nos diverses activités (sorties, activité d'accueil, etc.)
- ❖ Aide aux divers travaux dans l'entretien de la maison
- ❖ Bénévoles-lecteurs dans le programme « Lecteurs à domicile »

RESSOURCES MATÉRIELLES : DONNÉS ET COMMANDITAIRES

Merci de soutenir L'Écrit Tôt de Saint-Hubert dans l'œuvre de sa mission!

- ❖ Club Optimiste Laflèche :
 - Commandite de notre épluchette
 - Bénévoles et BBQ pour notre vente de livres
- ❖ Livres d'occasion (dons des villes de Longueuil, Brossard, Montréal et de particuliers)
- ❖ Livres offerts aux participants de *Lecteurs à domicile* par La Fondation pour l'alphabétisation (programme Lecture en cadeau)
- ❖ Dons de livres de la Librairie Alire, Longueuil
- ❖ Dons de livres du Musée des Beaux-Arts de Montréal
- ❖ Arrondissement de Saint-Hubert, don de 200 \$ pour la fête de Noël
- ❖ Dons de papier (Cascades par le biais de la Fondation pour l'alphabétisation)
- ❖ Don de livres pour le programme Lecteurs à domicile par des particuliers
- ❖ Prêt de salle par la bibliothèque de Longueuil
- ❖ Dons de crayons et cahiers de Bureau en gros
- ❖ Dons de biscuits et brownies de Chocolatier Peccadille
- ❖ Dons de 18 billets pour la visite « Mémoire vive », ville de Montréal
- ❖ Dons de 10 billets d'entrée (Salon du livre, par le biais de la Fondation pour l'alphabétisation)
- ❖ Implantation d'une base de données par un bénévole, monsieur Serge Decelles
- ❖ Articles de jardinage et terre, Comité Cultivons Laflèche Ensemble

Nous remercions la Caisse Desjardins de sa collaboration dans l'achat de notre maison en 2012. Cette propriété nous permet de continuer à accueillir nos apprenants dans un endroit chaleureux et propice à l'apprentissage.



RESSOURCES FINANCIÈRES

Le volet financement demande passablement de travail : élaboration des demandes de subventions, suivi des fonds alloués à l'organisme, rédaction de rapports d'activités et financiers. Les employés doivent aussi remplir des demandes de dons ou de commandites nécessaires à la réalisation de certaines activités. L'Écrit Tôt de Saint-Hubert investit beaucoup de temps et d'énergie dans la recherche de financement pouvant répondre à ses besoins.

Au-delà des subventions, commandites et dons reçus, toute l'équipe et nos apprenants, travaillent à l'autofinancement de l'organisme, notamment par une vente de livres d'occasion et la friperie hebdomadaire et par une entente avec le Village des valeurs.

BAILLEURS DE FONDS

Comme tous les autres groupes populaires en alphabétisation, nous appuyons et participons aux démarches visant l'augmentation du financement de base lié à la mission, puisque celui-ci est insuffisant pour assurer le plein développement de l'organisme.

Les bailleurs de fonds de L'Écrit Tôt de Saint-Hubert pour 2015-2016 sont :

- ❖ Ministère de l'Éducation et de l'Enseignement supérieur (volet alphabétisation)
- ❖ Centre Local d'Emploi de Brossard (programme PAAS-ACTION)
- ❖ Agence de la Santé et des Services Sociaux de la Montérégie (programme *Lecteurs à domicile*)
- ❖ La Ville de Longueuil (volet alphabétisation familiale)
- ❖ Dons individuels
- ❖ Dons corporatifs
- ❖ Députés : Martine Ouellet, Nicole Ménard, Diane Lamarre, Bernard Drainville
- ❖ Ministres : Luc Fortin, François Blais, Kathleen Weil

Merci à nos généreux donateurs!





Écrit Tôt de Saint-Hubert

4050, Grande Allée - Saint-Hubert J4T 2W
ecritot@bellnet.ca

Tél : 450 443-1411
Fax : 450 443-3772